



INFORME DE SEGUIMIENTO A LOS GRADUADOS

PROGRAMA DE ENFERMERÍA

Momentos 1, 3 y 5 años después del grado

2007-2015



Directivos:

Ph.D. RUTHBER ESCORCIA CABALLERO
Rector

Mg. PEDRO ESLAVA ELJAIK
Vicerrector Académico

Ph.D. (c) PABLO VERA SALAZAR
Vicerrector de Extensión y Proyección Social

Mg. JOSÉ HENRY ESCOBAR ACOSTA
Vicerrector de Investigación

Mg. JAIME NOGUERA SERRANO
Vicerrector Administrativo

Centro de Egresados:

Ph.D. (c) PABLO VERA SALAZAR
Director

Esp. IVIS ALVARADO MONTENEGRO
Coordinadora

GREES GRANADOS MEZA
Profesional de Seguimiento a Graduados

Gaby Rudas Escobar
Profesional de Seguimiento a Graduados

Rafael Pineda Guerrero
Ingeniero de Sistemas de Seguimiento a Graduados

Frank Guerrero Aguirre
Ingeniero de Soporte de Seguimiento a Graduados

CENTRO DE EGRESADOS

Cra. 32 No 22 – 08, Edificio V, segundo piso - 4217940 Ext. 3150 – 3275
egresados@unimagdalena.edu.co
Campus central Universidad del Magdalena – Santa Marta, Colombia
<http://egresados.unimagdalena.edu.co/>

Facultad de Ciencias de la Salud:

Mg. GUILLERMO TROUT GUARDIOLA
Decano Facultad Ciencias de la Salud
Presidente del Consejo

Esp. BLANCA DE ORO GENES
Directora Programa de Medicina

Mg. EDILTRUDIS RAMOS DE LA CRUZ
Directora Programa de Enfermería

Ph.D. CARMELINA PABA BARBOSA
Directora Programa de Psicología

Esp. LUIS FERNANDO BORDA GUZMÁN
Director Programa de Odontología

Mg. TATIANA GONZÁLEZ NOGUERA
Representante de los Docentes

Mg. UBALDO RODRÍGUEZ DE ÁVILA
Representante de los Egresados

ALEXANDRA ACOSTA GALVIS
Representante de los Estudiantes

Esp. MILAGRO PEDROZO MUÑOZ
Secretaría del Consejo

Consejo de Programa de Enfermería

Mg. EDILTRUDIS RAMOS DE LA CRUZ
Directora de Programa
Presidente del Consejo

Mg. PATRICIA LAPEIRA PANNEFLEX
Representante de los Docentes

Mg. DIANA ACOSTA SALAZAR
Representante de los Egresados
Secretaría del Consejo

DANIELA TRILLOS GUZMÁN
Representante de los Estudiantes

1. Presentación.

Bajo la premisa de que los graduados son el producto que ejemplifica el compromiso de calidad y responsabilidad social de las Universidades, y que constituyen el principal testimonio del cumplimiento de la función misional de formar ciudadanos de alta calidad profesional, el Centro de Egresados realiza seguimiento a los graduados de la institución, desde el momento que reciben su grado, y consecuentemente, uno, tres y cinco años después de la titulación.

Por ello, la Universidad del Magdalena en el año 1999 crea el programa de Egresados, con el propósito de iniciar el proceso de seguimiento de los graduados de la Institución; recopilar información para el diseño de políticas institucionales y articular a los graduados a los procesos misionales de la Universidad. Posterior a la institucionalización del programa, se crea la Oficina de Egresados en el año 2004 y se materializa el propósito dispuesto para ello.

Seguidamente la Alma Máter, dentro del Proyecto Educativo Institucional – PEI -, establece políticas y lineamientos para egresados orientados a la comunicación e integración; capacitación e intermediación laboral y seguimiento y exaltación. Dichas políticas van encaminadas al fortalecimiento del graduado a través de proyectos enfocados al relevo generacional (Acuerdo Superior 006 de 2009), al establecimiento de mecanismos organizativos y de seguimiento a graduados, a la participación en docencia, investigación y extensión, formas de promoción del empleo, a la generación de favorabilidades, a la Institucionalización del Centro de Egresados¹ y del Sistema de Extensión², que como Línea General de Política, la promoción de la articulación del egresado con la Universidad.

Producto del seguimiento que se ha desarrollado, se pudo establecer que la Universidad del Magdalena cuenta aproximadamente con 35.253 graduados, de ello el 10% (3.694 profesionales) equivale a los graduados de la Facultad de Ciencias de la Salud y el 1,38% (488 Enfermeras y Enfermeros) son del Programa de Enfermería.

En la actualidad, el programa de Enfermería constituye el 13,21% de los graduados de la Facultad de Ciencias de la Salud, ha graduado 19 cohortes de profesionales desde el año 2007-I hasta el año 2011-II.

¹ Acuerdo Superior 017 de 2011 por el cual se modifica la estructura interna de la Universidad del Magdalena.

² Acuerdo Superior No. 018 de 2012, por medio del cual se reglamenta el Sistema de Extensión.

2. Justificación.

Los graduados son un vínculo permanente de la universidad con el entorno y constituyen el principal testimonio del cumplimiento de la misión institucional; su desempeño aporta significativamente a la evaluación del impacto y la pertinencia de los programas académicos.

Por ello, la Universidad del Magdalena propende por mantener una relación estrecha con sus egresados para el conocimiento y evaluación permanente de su desempeño, posicionamiento e impacto en el medio. De igual forma, facilita la participación en órganos de gobierno, asociaciones profesionales, que canaliza sus aportes y experiencias, para contribuir al fortalecimiento de los procesos de planeación institucional, autoevaluación y aseguramiento de la calidad de los programas académicos y de la institución.

Con el ánimo de mantener activos el vínculo universidad – graduado, la Alma Máter establece y concibe el seguimiento como eje fundamental para el fortalecimiento de la imagen institucional y como acción de mejora en los procesos académicos institucionales que de él se deriven.

Por ello, se pretende afianzar el seguimiento en los momentos que establece el Ministerio de Educación Nacional, a través del Observatorio Laboral para la Educación – OLE -. Con ello, se busca analizar la situación laboral y profesional, la correlación con el perfil de formación del programa y la percepción que tiene el graduado sobre la calidad de la formación dada por el programa al graduado.

3. Objetivos.

3.1. General.

Realizar el seguimiento a los graduados del Programa de Enfermería en los momentos 1, 3 y 5 años después del grado.

3.2. Específicos.

- ✓ Analizar la situación laboral de los graduados.
- ✓ Conocer qué tipo de estudios han realizado los graduados luego de haber obtenido el título como Enfermera o Enfermero.
- ✓ Establecer la percepción que tiene el graduado sobre la calidad de la formación dada por el programa.

4. Seguimiento a los graduados del Programa de Enfermería en los momentos 1, 3 y 5 años después del grado.

En el año 2000 la Institución inicia el proceso de creación de nuevos programas académicos, como respuesta a lo que el medio exigía, dando paso a la ampliación de cobertura académica con la creación de nuevos programas de pregrado y postgrados, entre ellos el programa de Enfermería, sustentado en el Acuerdo Académico 017 de 1999.

El programa inicia la admisión de estudiantes en el segundo periodo académico del 2002 y el 28 de abril de 2007 tiene su primera cohorte de graduados, 20 en total, contando para el año 2015 con una población de 488 graduados.

A través del seguimiento que se realiza a los graduados de la Institución en cada uno de sus programas académicos, se muestra el compromiso de la Universidad por indagar y conocer permanentemente el desempeño de los graduados de la Institución, ejercicio que aporta valiosos datos y perspectivas de análisis para la evaluación del impacto de este estamento en la sociedad, de igual manera, estos estudios permiten identificar oportunidades de mejoramiento de la articulación Universidad-Graduado que faciliten la comunicación, integración y la cooperación recíproca.

Se aplicó el instrumento de captura de la información, el cual consistió en una encuesta que diligenciaron los graduados a través del portal web <http://egresados.unimagdalena.edu.co/encuestas>, la cual fue tramitada por 80 Enfermeros y Enfermeras (16,39% \approx 16%), de diferentes cohortes, los que aplicaban para los momentos 0 (momento de grado), 1 (un año después del grado), 3 (tres años después del grado) y 5 años después de recibido el título.

Tabla N° 1. Número de encuestas realizadas por los graduados del Programa de Enfermería en los diferentes momentos.

Año de Grado	N° de Graduados	Momento	Total de Encuestas Realizadas
2007	9	M5: Mayor o igual a 5 años de grado	19
2008	4		
2009	3		
2010	3		
2011	12	M3: Mayor o igual a 3 años y menor de 5 años de grado	21
2012	9	M1: Mayor o igual a 1 año y menor de 3 años de grado	15
2013	10		
2014	5		
2015	25	M0: Menos de 1 año de grado	25
Total de Encuestas realizadas			80

Fuente: Encuesta de Seguimiento a los Graduados del Programa de Enfermería. Periodo 2007-2015.
Cálculos del Centro de Egresados.

En tal sentido, la encuesta aplicada a los graduados del Programa de Enfermería se compone de cuatro ejes a saber:

Componente Personal: Datos de identificación del recién graduado como el género, estado civil, nivel de estudios de los padres y su actual ocupación laboral.

Componente Institucional y de programa: mide la percepción sobre la Institución con respecto a la calidad educativa, enriquecimiento de la calidad del programa a lo largo de sus estudios.

Componente Académico: Indaga sobre el conocimiento de lenguas extranjeras; se mide la percepción que tienen los graduados con las competencias adquiridas durante su formación. Asimismo, información acerca de otros estudios realizados, si ha escrito artículos o si ha desarrollado proyectos de investigación.

Componente Laboral: información que permite conocer si el graduado se encuentra laborando, el área en el que labora, rango salarial y el tiempo que demoró para encontrar el empleo actual.

5. Resultados del Seguimiento a los Graduados del Programa de Enfermería.

5.1. Datos de los graduados.

Gráfico 1. Distribución de los graduados del Programa de Enfermería según género.

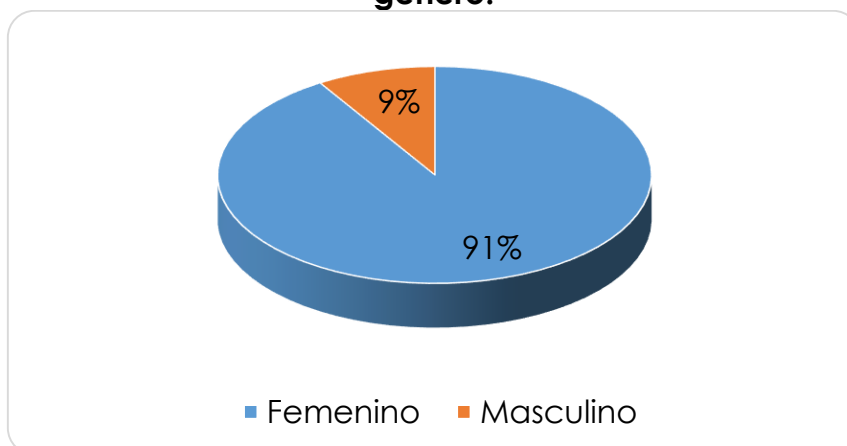

Fuente: Encuesta de Seguimiento a los Graduados del Programa de Enfermería. Periodo 2007-2015. Cálculos del Centro de Egresados.

Como se puede observar el 9% de los encuestados pertenece al género masculino, mientras que el femenino representa el 91%. Con una ventaja del 88%

se posiciona la población femenina, y muestra que un bajo porcentaje tiene participación del hombre en la educación superior del departamento del Magdalena.

Gráfico 2. Distribución geográfica de los graduados del Programa de Enfermería que se encuentran en Colombia.

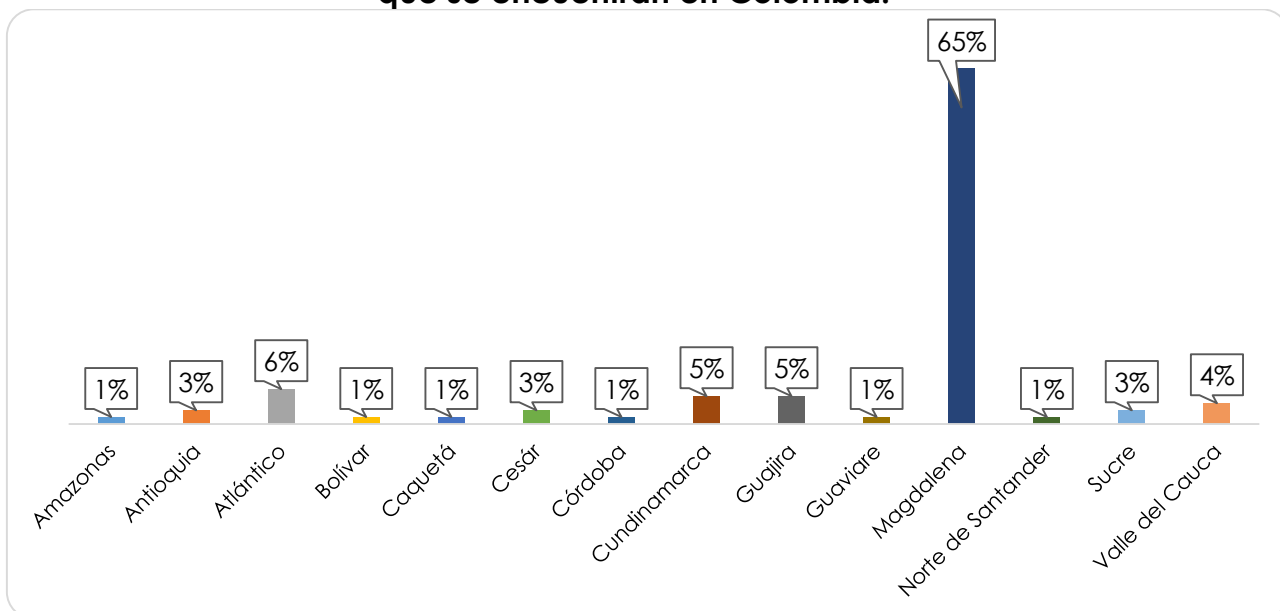

Fuente: Encuesta de Seguimiento a los Graduados del Programa de Enfermería. Periodo 2007-2015.
Cálculos del Centro de Egresados.

Los anteriores datos señalan que el 65% de los graduados que diligenciaron el instrumento de captura de la información se encuentran en el Departamento del Magdalena, seguido de Atlántico con un 6%, Cundinamarca y Guajira con un 5% y el Valle del Cauca con un 4%. Mientras que un 15% de los graduados que diligenciaron la encuesta se encuentran distribuidos en el resto del país, ya sea laborando o desarrollando estudios postgraduales.

Gráfico 3. Porcentaje de graduados que pertenecen a asociaciones profesionales.

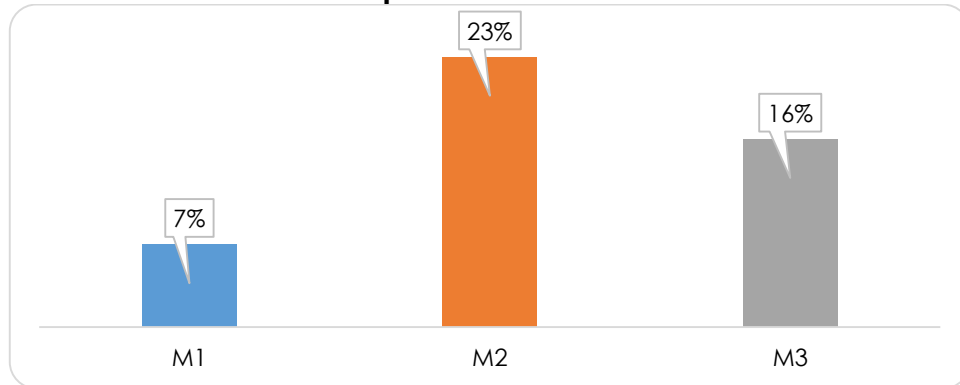

Fuente: Encuesta de Seguimiento a los Graduados del Programa de Enfermería. Periodo 2007-2015.
Cálculos del Centro de Egresados.

Los graduados manifestaron en un buen porcentaje pertenecer a Asociaciones de Profesionales como Asociación Nacional de Enfermeras de Colombia, representado en un 45%.

Gráfico 4. Reconocimientos que han obtenido los graduados del Programa de Enfermería después de haber recibido el título profesional.

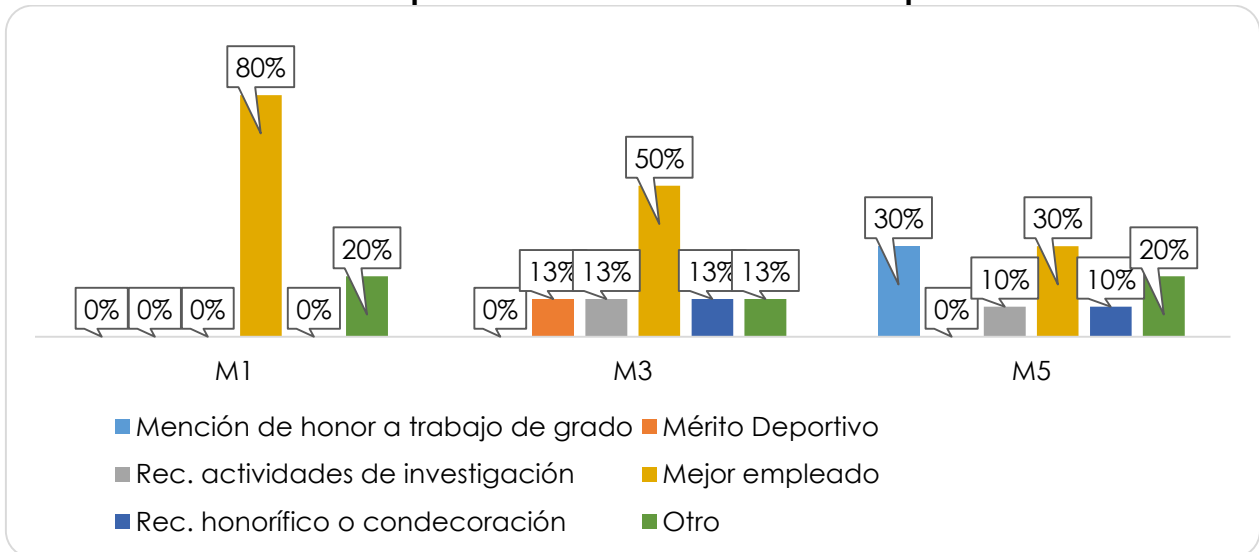

Fuente: Encuesta de Seguimiento a los Graduados del Programa de Enfermería. Periodo 2007-2015.
Cálculos del Centro de Egresados.

Teniendo en cuenta el gráfico anterior, podemos evidenciar que los graduados del Programa de Enfermería en un alto porcentaje, han recibido reconocimiento por ser mejor empleado, esto puede ser debido a la buena formación recibida en el programa durante su estancia en la Alma Máter. Además, han recibido reconocimientos en otros campos, como son joven investigador Colciencias, por

trabajo desarrollado con Unicef, además de optimización de procesos en clínicas.

5.2. Componente Institucional y de Programa.

Gráfico 5. Percepción de los graduados del Programa de Enfermería frente al cumplimiento de la misión de la Institución.

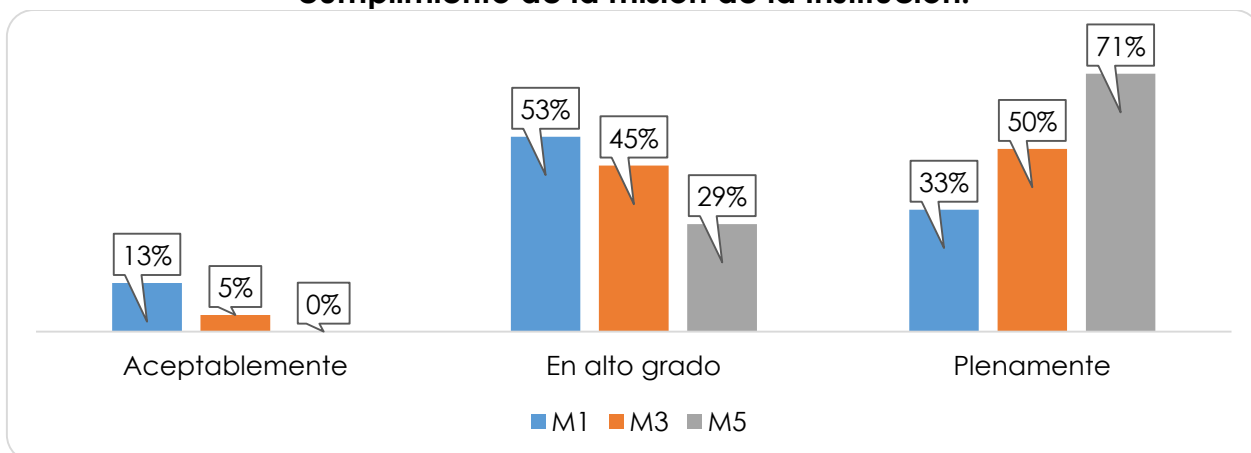

Fuente: Encuesta de Seguimiento a los Graduados del Programa de Enfermería. Periodo 2007-2015.
Cálculos del Centro de Egresados.

En lo concerniente a la apropiación del -PEI-, se observa que el mayor porcentaje de los graduados en sus diferentes momentos reconocen que la misión de la Universidad del Magdalena se cumple en alto grado y plenamente. Este es un aspecto a destacar de la identidad de los graduados con la Institución y está asociado al reconocimiento que estos tienen del cumplimiento de las funciones misionales por parte de la alma máter.

Gráfico 6. Percepción de los graduados del Programa de Enfermería frente a la interacción con comunidades académicas nacionales e internacionales en el enriquecimiento de la calidad del programa.

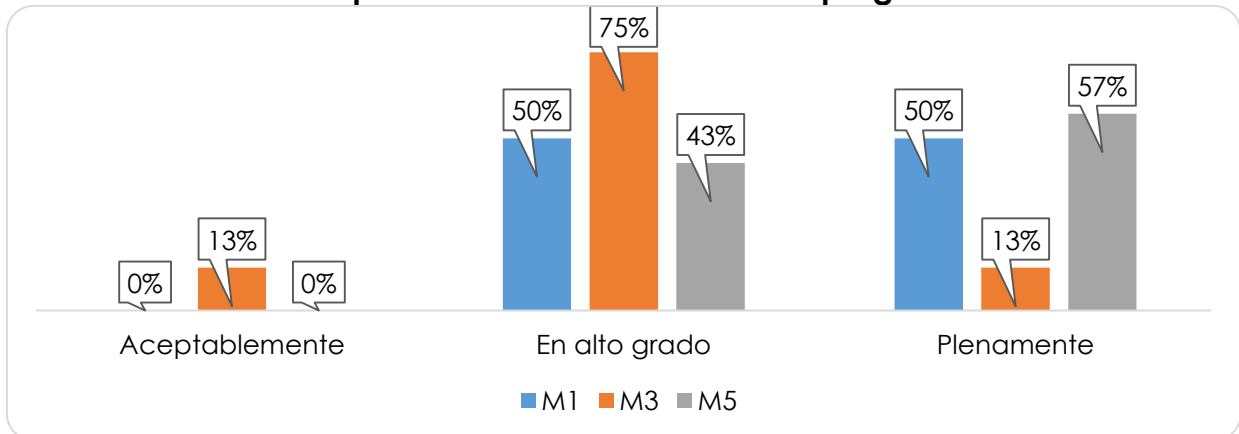

Fuente: Encuesta de Seguimiento a los Graduados del Programa de Enfermería. Periodo 2007-2015. Cálculos del Centro de Egresados.

Un aspecto muy relevante que hay que mencionar es que los graduados consideran que ha enriquecido la calidad del programa el tener fuertes relaciones e interacciones con comunidades académicas del orden nacional e internacional, lo cual se ve reflejado en la percepción de alto grado. Además los graduados manifestaron que conocían de estos vínculos, los cuales se dan con entidades como Colciencias, Asociación Colombiana de Facultades de Enfermería – ACOFAEN -, Universidad Federal de Ciencias de la Salud de Porto Alegre (Brasil), Universidad de Buenos Aires, Tribunal Nacional Ético de Enfermería, AIESEC, entre otras.

Asimismo, se indagó acerca de la incidencia de los sistemas de evaluación y autorregulación del Programa de Enfermería en el enriquecimiento de la calidad del mismo, a lo que los graduados respondieron que en alto grado estos procesos han ayudado para el mejoramiento de las actividades que se realizan al interior de la carrera, tal como se puede evidenciar en el gráfico 7.

Gráfico 7. Incidencia de los sistemas de evaluación y autorregulación del Programa de Enfermería en el enriquecimiento de la calidad del mismo.

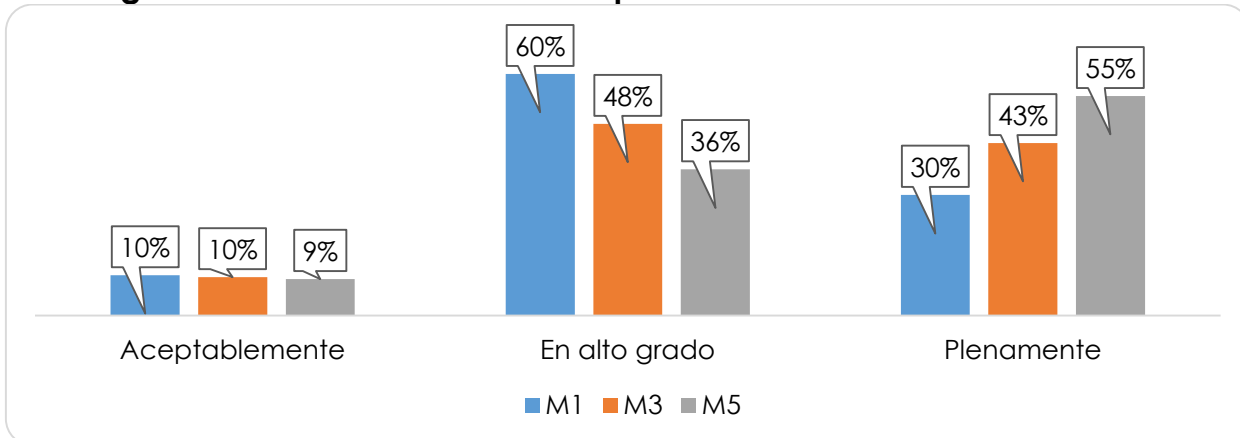

Fuente: Encuesta de Seguimiento a los Graduados del Programa de Enfermería. Periodo 2007-2015. Cálculos del Centro de Egresados.

De igual forma, se le preguntó al graduado a través de qué mecanismos se ha vinculado al Programa luego de haber recibido su título profesional, a lo que respondieron en alto porcentaje que ha sido a través de Asistencia a eventos académicos, Actividades recreativas, deportivas y culturales, entre otras. Además manifestaron que se han participado de la autoevaluación del programa y de semilleros de investigación.

Gráfico 8. Mecanismos de vinculación al Programa de Enfermería luego de haber recibido su título.

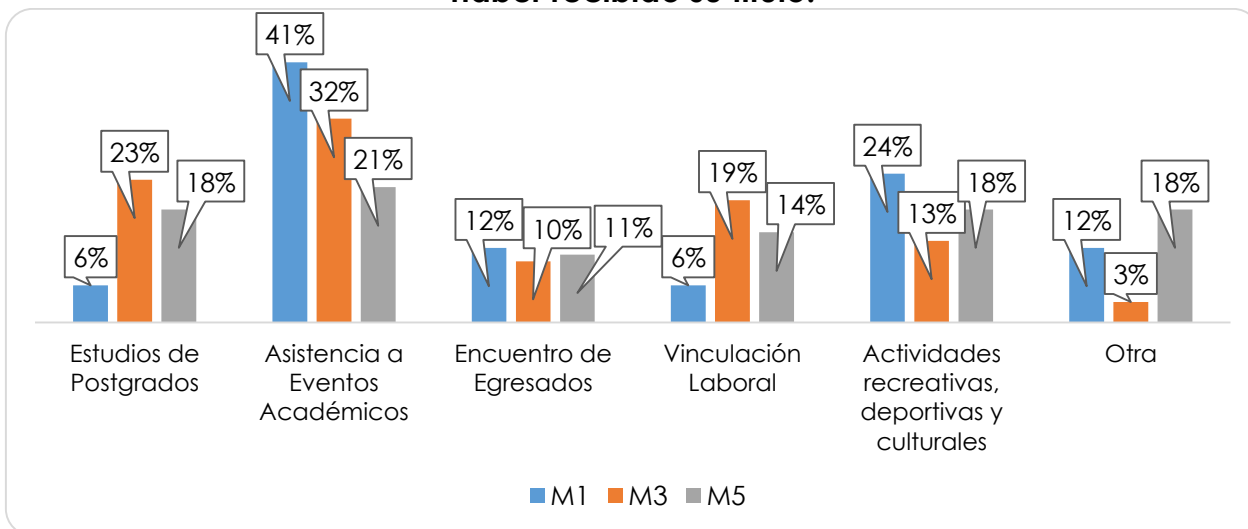

Fuente: Encuesta de Seguimiento a los Graduados del Programa de Enfermería. Periodo 2007-2015. Cálculos del Centro de Egresados.

Gráfico 9. Grado de satisfacción de los graduados del Programa de Enfermería con la formación recibida.

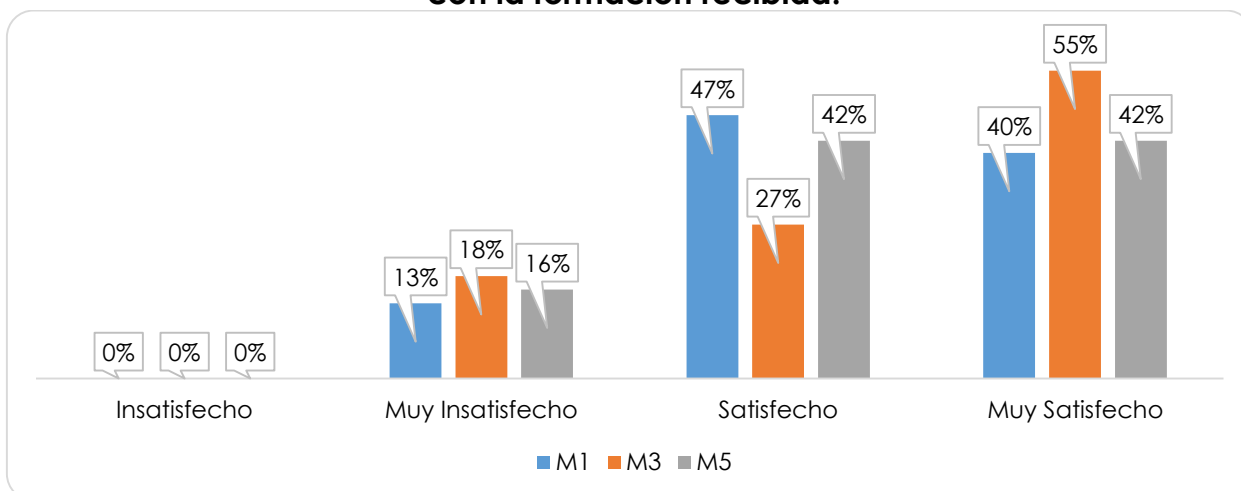

Fuente: Encuesta de Seguimiento a los Graduados del Programa de Enfermería. Periodo 2007-2015. Cálculos del Centro de Egresados.

Acerca de la formación que recibieron en el programa, los graduados manifestaron sentirse muy satisfechos con los estudios adelantados en la Universidad del Magdalena, en un promedio del 46%, que sumado a satisfecho (39%) nos da como resultado un 85% de satisfacción.

De igual manera presentamos la percepción que tienen frente a las competencias que recibieron en su formación profesional.

Tabla N° 2. Competencias adquiridas por los graduados del Programa de Enfermería en la formación recibida.

Competencias	Insatisfecho	Muy Insatisfecho	Muy Satisfecho	Satisfecho
Exponer las ideas por medios escritos	0%	4%	4%	5%
Comunicarse oralmente con claridad	0%	4%	5%	4%
Persuadir y convencer a sus interlocutores	0%	4%	3%	5%
Identificar y utilizar símbolos para comunicarse (lenguaje icónico, lenguaje no verbal, etc)	18%	4%	4%	4%
Aceptar las diferencias y trabajar en contexto multiculturales	6%	4%	4%	4%
Utilizar herramientas informáticas básicas (procesadores de texto, hojas de cálculo, correo electrónico, etc.)	12%	4%	4%	4%
Aprender y mantenerse actualizado	0%	4%	4%	4%
Ser creativo e innovador	0%	4%	5%	4%
Buscar, analizar, administrar y compartir información	0%	4%	4%	4%
Crear, investigar y adoptar tecnología	12%	4%	4%	4%
Diseñar e implementar soluciones con el apoyo de tecnología	6%	4%	3%	5%
Identificar, plantear y resolver problemas	0%	4%	4%	4%

Competencias	Insatisfecho	Muy Insatisfecho	Muy Satisfecho	Satisfecho
Capacidad de abstracción análisis y síntesis	0%	4%	3%	5%
Comprender la realidad que lo rodea	0%	4%	4%	4%
Asumir una cultura de convivencia	0%	4%	5%	4%
Asumir responsabilidades y tomar decisiones	0%	4%	5%	4%
Planificar y utilizar el tiempo de manera efectiva de tal forma que se logran los objetivos planteados	0%	4%	4%	4%
Utilizar herramientas informáticas especializadas (paquetes estadísticos, software de diseño, etc.)	18%	4%	3%	5%
Formular y ejecutar proyectos	6%	4%	4%	5%
Trabajar en equipo para alcanzar metas comunes	6%	4%	5%	3%
Trabajar de manera independiente sin supervisión permanente	0%	1%	5%	4%
Aplicar valores y ética profesional en el desempeño laboral	0%	4%	5%	3%
Adaptarse a los cambios (trabajar en contextos nuevos y diversos)	0%	4%	5%	4%
Trabajar bajo presión	18%	4%	4%	4%

Fuente: Encuesta de Seguimiento a los Graduados del Programa de Enfermería. Periodo 2007-2015.
Cálculos del Centro de Egresados.

Por otro lado, el 20% de los graduados del programa de Enfermería dijo que pertenecer a comunidades académicas como Colciencias, ANEC y ACOFAEN, entre otras, les ayuda a mantenerse actualizados.

5.3. Componente Académico

Como se mencionó anteriormente, este componente indaga acerca de la formación que han tenido los graduados del programa de Enfermería una vez culminaron sus estudios de pregrado en la Universidad del Magdalena; además de indagar acerca del estudio de una segunda lengua, realización de investigación y escritura de artículos científicos.

Tal como se puede evidenciar en el siguiente gráfico, los graduados optaron por cursar estudios de Especialización en el corto plazo, aunque se destaca el estudio de doctorado para los graduados con igual o mayor de cinco años de grado con un 33%.

Gráfico 10. Graduados del Programa de Enfermería que cursan o han realizado estudios de postgrados.

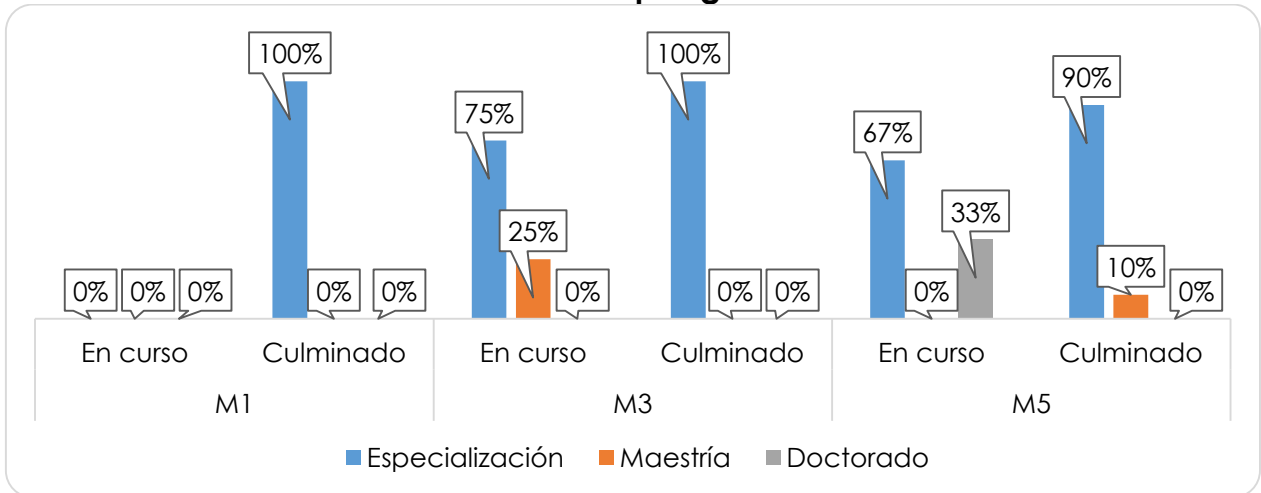

Fuente: Encuesta de Seguimiento a los Graduados del Programa de Enfermería. Periodo 2007-2015.
Cálculos del Centro de Egresados.

Asimismo, se preguntó acerca del estudio de una segunda lengua por parte de los graduados del Programa de Enfermería, a lo que respondieron en su gran mayoría haber estudiado el idioma inglés.

Tabla N° 3. Graduados del Programa de Enfermería que han realizado estudios de una segunda lengua.

Idioma	Inglés			Italiano		
	Bajo	Medio	Alto	Bajo	Medio	Alto
Lee	14%	31%	31%	0%	25%	0%
Escribe	16%	29%	31%	0%	25%	0%
Escucha	32%	21%	25%	0%	25%	0%
Habla	38%	19%	13%	0%	25%	0%

Fuente: Encuesta de Seguimiento a los Graduados del Programa de Enfermería. Periodo 2007-2015.
Cálculos del Centro de Egresados.

Gráfico 11. Graduados del Programa de Enfermería que han realizado investigación o han escrito artículo.

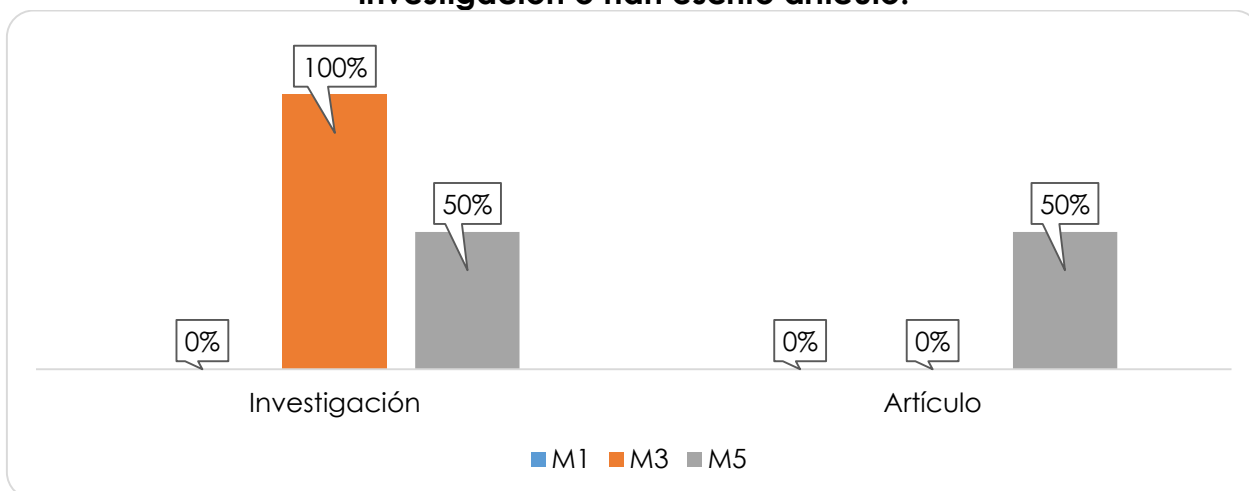

Fuente: Encuesta de Seguimiento a los Graduados del Programa de Enfermería. Periodo 2007-2015. Cálculos del Centro de Egresados.

Los resultados a la pregunta de si el graduado había realizado investigación, un promedio del 75% respondió de manera positiva mientras que un 50% manifestó haber escrito por lo menos un artículo.

Otro de los resultados fue conocer si el graduado en un futuro quisiera cursar nuevamente estudios en la Universidad del Magdalena, a lo que el promedio (95,3%) de los encuestados respondieron que si volverían a realizar estudios en la Alma Máter.

Gráfico 12. Porcentaje de graduados que desearía cursar estudios en un futuro en la Institución.

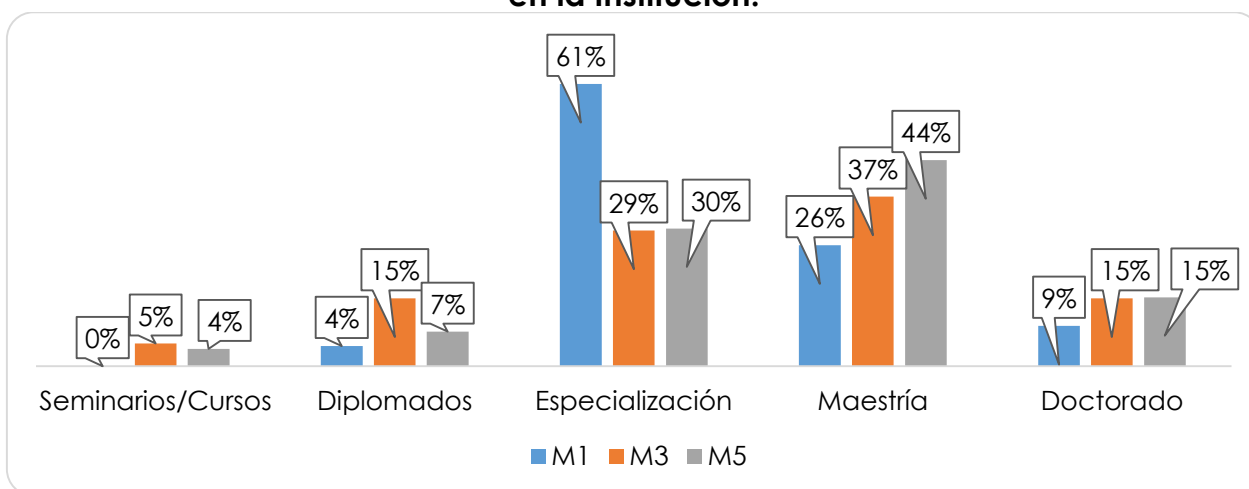

Fuente: Encuesta de Seguimiento a los Graduados del Programa de Enfermería. Periodo 2007-2015. Cálculos del Centro de Egresados.

De acuerdo al tipo de estudios ofertados por la Universidad la mayor preferencia se presenta en las especializaciones con el 61%, 29% y 30% en los Momentos uno, tres y cinco respectivamente, en un porcentaje más bajo, pero no menos importante, los egresados también manifestaron querer cursar estudios de Maestría y Doctorado.

5.4. Componente Laboral

Ahora, entre los graduados que se encuentran laborando, encontramos que el promedio es del 84,33%, en los momentos del estudio, contrastado con lo que se registra en el Observatorio Laboral para la Educación – OLE -, el 75,3% de los graduados del programa de Enfermería se encuentran laborando. Tasa que se encuentra por encima del promedio de la Institución (70,24%) y por debajo del regional (83,7%); mientras que la nacional es de 88,1%.

Gráfico 13. Porcentaje de graduados que se encuentran laborando.

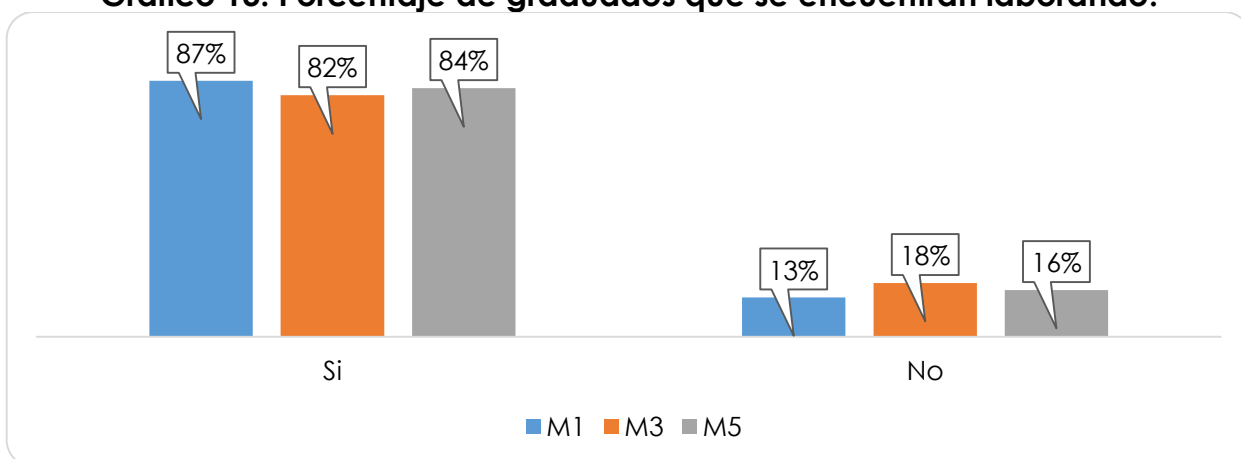

Fuente: Encuesta de Seguimiento a los Graduados del Programa de Enfermería. Periodo 2007-2015.
Cálculos del Centro de Egresados.

Gráfico 14. Rango salarial de los graduados del Programa de Enfermería que se encuentran laborando.

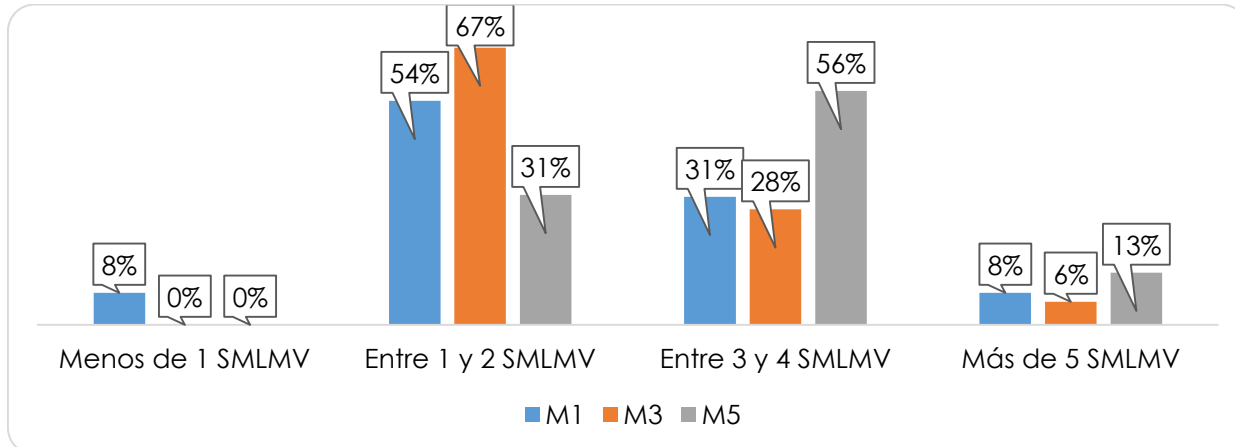

Fuente: Encuesta de Seguimiento a los Graduados del Programa de Enfermería. Periodo 2007-2015.
Cálculos del Centro de Egresados.

Según el OLE, se observa que los graduados del programa de Enfermería reciben un salario promedio de \$1.774.071.00, por encima del promedio de la Institución (\$1.699.856.00). A nivel regional y nacional este es de \$1.780.429.00 y \$2.198.034.00 respectivamente³. Asimismo, en promedio, el 49,18% de los graduados dijeron sentirse bien remunerados.

Gráfico 15. Tiempo que tardó el graduado para encontrar empleo.

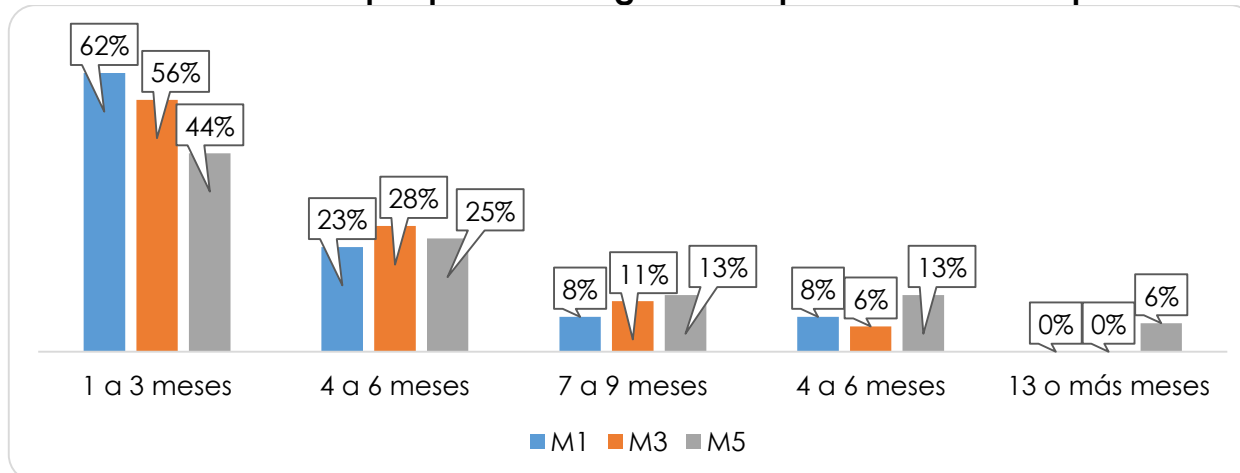

Fuente: Encuesta de Seguimiento a los Graduados del Programa de Enfermería. Periodo 2007-2015.
Cálculos del Centro de Egresados.

Como se evidencia en el gráfico anterior, el tiempo que demora el graduado del Programa de Enfermería para engancharse laboralmente es entre 1 y 3 meses, donde el porcentaje más alto se presenta en los graduados que tienen menos o

³ Resultados obtenidos de la página del Observatorio Laboral para la Educación – OLE -. <http://redes.colombiaprende.edu.co/ntg/men/Observatorio/index.htm>. Se anexa instructivo de obtención de la información del Observatorio.

1 año de haber obtenido el título profesional. De igual forma manifestaron que el área en la que se desempeñan laboralmente es cuidado asistencial, auditoría, docencia y, promoción y prevención.

6. Anexos

A continuación se presenta el listado de las Instituciones de Educación Superior donde cursan o han realizado estudios de postgrados los graduados del programa, además se menciona el nombre del postgrado. De igual modo, se presenta el listado de las empresas y las áreas en las que laboran los graduados del Programa de Enfermería.

Anexo 1 Postgrados que cursan o realizaron los graduados del Programa de Enfermería y la Institución de Educación Superior donde lo desarrollaron.

Nivel del Postgrados	Institución de Educación Superior	Nombre del Programa Académico
Especialización	Universidad del Norte	Gerencia de la Calidad y Auditoría en Salud; Salud Ocupacional; Cuidado Crítico en el Adulto; Enfermería del Cuidado Neonatal; Seguridad y salud en el trabajo.
	CECAR	Gerencia y Auditoría
	Fundación Universitaria del Área Andina	Seguridad y Salud en el Trabajo
	Fundación Universitaria del Área Andina	Auditoría en Salud
	Universidad de Bogotá Jorge Tadeo Lozano	Gerencia de la Calidad y Auditoría en Salud
	Universidad Cooperativa de Colombia	Gerencia de la Calidad y Auditoría en Salud
	Universidad del Magdalena	Docencia Universitaria; Seguridad y Salud en el Trabajo; Enfermería en Cuidado Crítico
	EAFIT	Gerencia en Instituciones de Salud
	Universidad Autónoma del Caribe	Marketing
	Universidad Santo Tomás	Auditoría en Salud
Maestría	Universidad de Cartagena	Enfermería
	Universidad Autónoma del Caribe	Educación
	Universidad Metropolitana, Ciencia y Tecnología - Panamá	Administración y Planificación Educativa
Doctorado	Universidad de Carabobo - Venezuela	Enfermería

Fuente: Encuesta de Seguimiento a los Graduados del Programa de Enfermería. Periodo 2007-2015.
Cálculos del Centro de Egresados.

Anexo 2 Empresas y áreas en la que laboran los graduados del Programa de Enfermería.

N°	Nombre de la empresa:	¿En qué área de la empresa labora?
1	Clínica General de Ciénaga	Promoción y Prevención
2	U.T Unidad Oncológica y de Radioterapia del Caribe S.A.S.	Cuidado Asistencial
3	Instituto Neuropsiquiátrico Nuestra Señora del Carmen - INSECAR	Cuidado Asistencial
4	Clínica Atenas	Cuidado Asistencial
5	ESIMED S.A	Auditoría y contraloría
6	ESE Alejandro Prospero Reverend	Cuidado Asistencial
7	Universidad del Magdalena	Docencia
8	Clínica La Milagrosa	Cuidado Asistencial
9	Hospital Universitario Fernando Troconis	Cuidado Asistencial
10	Clínica Integral San Juan Bautista	Cuidado Asistencial
11	Clínica Médicos S.A.	Cuidado Asistencial
12	Clínica Bautista	Cuidado Asistencial
13	Clínica Altos de San Vicente	Cuidado Asistencial
14	Unidad Hematooncológica y de Radioterapia S.A.S.	Auditoría y contraloría
15	Fundación Cardiovascular de Colombia	Cuidado Asistencial
16	Servicios Médicos Olympus IPS	Promoción y Prevención
17	ESE Hospital Local El Retén	Cuidado Asistencial
18	ESE Hospital San Rafael de Leticia	Promoción y Prevención
19	Clínica Saludcoop Santa Marta	Cuidado Asistencial
20	Clínica de la Mujer	Cuidado Asistencial
21	Centros Hospitalarios del Caribe	Cuidado Asistencial
22	Fundación Santa Marta por el Niño	Cuidado Asistencial
23	Agenciar Salud Cta.	Auditoría y contraloría
24	Centro Médico del Parque Comfenalco	Promoción y Prevención
25	IPS DE LA COSTA	Promoción y Prevención
26	Fundación Policlínica Ciénaga	Cuidado Asistencial

Fuente: Encuesta de Seguimiento a los Graduados del Programa de Enfermería. Periodo 2007-2015.
Cálculos del Centro de Egresados.

GRADUADOS UNIMAGDALENA

Profesionales Comprometidos
con el Desarrollo de la Región



*¡Vamos por la
Acreditación
Institucional!*



CERTIFICADO DE GESTIÓN DE LA CALIDAD



Certificado N° SC 4778-1



CALIFICACIÓN

A+

Capacidad de pago
Calificación largo plazo
FitchRatings
COLOMBIA S.A.



“La autonomía y la excelencia siempre lo primero” PERIODO 2012 - 2016

<http://egresados.unimagdalena.edu.co/>